Троицкий листок

№ 11(150) ноябрь 2023 г.

Свято-Троицкий храм ст. Казанской Тихорецкой епархии

Выпускается по благословению Преосвященнейшего Стефана, епископа Тихорецкого и Кореновского

4 ноября – празднование Казанской иконе Божией Матери

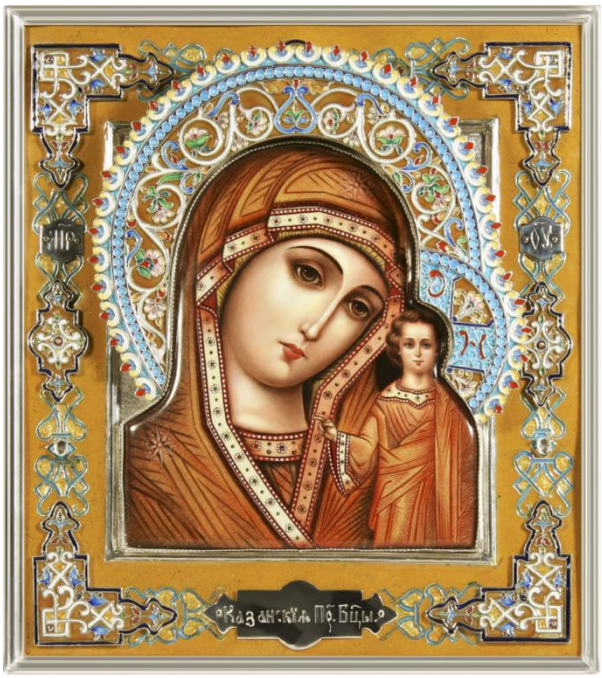

Чудотворная Казанская икона Божией Матери до 1612 года была местночтимой, празднование в честь нее совершалось в день обретения – 8 июля (ст.ст.).

22 октября 1612 года, во время сражения русского народного ополчения с польскими захватчиками, список Казанской иконы находился в войсках князя Димитрия Пожарского. Икона, сопутствовавшая русским в течение всего похода, была поставлена в Москве на Красной площади, против Никольских ворот Кремля. Вскоре Москва была полностью очищена от вражеского нашествия. В память об этом событии царь Михаил Феодорович установил в Москве второе празднование в честь Казанской иконы Божией Матери – 22 октября.

В 1648 году, обрадованный рождением наследника Димитрия 21 октября, во время всенощного бдения на праздник в честь Казанской иконы, царь Алексей Михайлович установил праздновать 22 октября по всей России.

Во время Отечественной войны 1812 года Казанская икона Божией Матери, ставшая всенародной святыней, также указывала путь к победе русскому воинству, осеняя его в ратном подвиге освобождения матери-Родины. Известны многочисленные списки с Казанской иконы, прославленные знамениями милости Божией по всей России. Перед Казанской иконой Божией Матери Святейший Патриарх Московский и всея Руси Сергий (1943-1944) совершал молитвы во время Великой Отечественной войны. Для русских православных христиан в этой иконе и поныне воплощена идея молитвенного заступничества и ходатайства Пресвятой Богородицы за наше Отечество.

(С сайта https://azbyka.ru/days/prazdnik-prazdnovanie-kazanskoj-ikone-bozhiej-materi-v-pamjat-izbavlenija-moskvy-i-rossii-ot-poljakov-v-1612-g)

Приступим, люди, к тихому этому и доброму пристанищу и покрову Девы. Поспешим на молитву и постараемся покаяться: источает ибо нам неоскудевающую милость Пречистая Богородица, предваряет на помощь и избавляет от всяких бедствий благонравную и богобоящуюся рабу Свою. Святой Димитрий Ростовский говорит в Слове на этот праздник о богонравных и богобоязненных христианах: «Ужаснись, человек неблагонравный и небогобоящийся». Услышишь сие Слово о том, что только благонравным и боящимся Бога помогает Божия Матерь и избавляет их от великих бед и зол, а развратным и отринувшим страх Божий от сердца не соизволяет помогать, – и подумаешь – что в этом удивительного?! Ужели мать начнет благотворить тем, кто является врагом Ее Сына? Нет, она скорее прогневается на них, видя их, вторично распинающих грехами Ее Сына и ругающихся над

Ним беззакониями своими. Ибо и ныне всякий человек – христианин по имени лишь, но проходящий нечистое житие и в греховных сквернах, как бы в болоте валяющийся и о покаянии не думающий, – вторично распинает в себе Божия Сына, ругается же над Ним в членах тела своего, искупленных Кровию Христовою, когда, взяв тело, созданное Христом, делает его телом блудника. Может ли такой быть милым Пречистой Матери Христовой? В самом деле, какая мать может любить убийцу своего сына? Чего же и ты, о человек грешный и ожесточенный в своем сердце, чего же ты надеешься получить от Матери Божией, Которой Сына во все дни и ночи греховными (беззаконными) делами своими печалишь, телом своим бесчестишь и только имя христианина носишь на себе, а делами являешься хуже язычника!.. Милосердствует Матерь Божия и грешникам, но каким? Тем, которые если иногда и падают и согрешают по немощи человеческой, то тотчас же встают от греха, каются и прибегают к Богу со слезами и горячей молитвой. Помогает Матерь Божия грешникам, но каким грешникам? Тем, которые стараются исправить свою жизнь и, уклоняясь от зла, начинают творить добрые дела. Избавляет Матерь Божия от великих бед и зол не только праведников, но и грешных, но каких грешных? Тех, которые возвращаются к Отцу Небесному, как блудный сын, вздыхают, биюща перси свои, как мытарь, плачут у ног Христовых, как грешница, омывают ноги Его слезами, исповедание Ему приносят, как на кресте разбойник. На таковых грешников Пречистая Божия Матерь свыше призирает и устремляется на помощь им, и от великих зол и бед избавляет их, а нераскаянных небрежет.

Митр. Трифон (Туркестанов)

О каждении в храме

О цели каждения говорит молитва, которую перед началом каждения произносит священник: «Кадило Тебе приносим, Христе Боже наш, в воню (запах) благоухания духовного, еже прием в пренебесный мысленный Твой жертвенник, вониспосли нам благодать Пресвятаго Твоего Духа».

Каждение, обращенное к верующим, выражает желание, чтобы они исполнились Духа Святого и благоухали пред Господом своими добрыми делами, подобно фимиаму. Дым кадильный, обнимающий собою молящихся, символизирует благодать Божию, которая нас окружает. Каждение вообще выражает желание молящихся, чтобы их молитвы возносились к престолу Божию, подобно тому, как фимиам возносится к небу, и были бы так же приятны Богу, как бывает приятно благоухание фимиама.

Каждение всегда соединяется с молитвой, которую произносит архиерей или иерей, благословляя кадило перед каждением. В этой молитве заключается прошение к Богу, чтобы Он принял это кадило в воню благоухания духовного, то есть, чтобы люди, предстоящие и молящиеся, были духовно приятным благоуханием Христу (2 Кор. 2, 15), чтобы Господь, приемля кадило в пренебесный Свой жертвенник, ниспослал благодать Пресвятого Своего Духа.

Для каждения употребляется кадило на цепочках, ручное кадило, называемое кация, сосуд для ладана, называемый ладоница, и еще особые сосуды, которые поставляются в определенных местах храма для наполнения храма благовонием, как это указывает Устав делать на Пасхальной утрени.

Фимиам, или ладан, представляет собой душистую древесную смолу некоторых деревьев; приготовляется иногда и искусственным образом из разных благовонных веществ.

Архиеп.Аверкий (Таушев)

20 ноября – празднование иконе Богородицы Взыграние (Угрешская)

На протяжении многих лет икона была одним из символов Николо-Угрешской обители (ныне г. Дзержинский Московской области). История создания обители связана с именем святого благоверного князя Димитрия Донского. Во время похода святого князя на Куликово сражение ему в 15 верстах от Москвы, в ветвях деревьев, неожиданно явилась икона святителя Николая Чудотворца. Увидев неведомо откуда появившийся образ, князь воспринял это как знак особого Божьего благословения и обрадовано воскликнул: «Сия вся угреша (согрело) сердце мое!» – и дал обет в случае победы создать на этом месте монастырь.

Так на карте России появился Угрешский монастырь с соборным храмом в честь святителя Николая, прозванный также Николо-Угрешским, в котором впоследствии явилась чудотворная икона Божией Матери, получившая название «Взыграние».

После революции, во время разорения обители икона исчезла. До наших дней сохранился список чудотворной иконы 1814 года. В настоящее время этот древний образ является частью собрания Московского Государственного объединенного музея-заповедника. В 90-х годах XX века с него было выполнено несколько списков, один из которых был передан Николо-Угрешскому монастырю и ныне находится в музее-ризнице обители.

В обители находится еще один чтимый образ иконы Божией Матери «Взыграние». Как сообщает сайт Николо-Угрешской обители http:/ugresha.org: «В начале XXI века в Николо–Угрешском монастыре произошло чудесное обретение еще одного образа Божией Матери «Взыграние». Промыслительным образом группа верующих людей, пожелавших остаться неизвестными, передала в нашу обитель список с иконы Пречистой Девы, который хотя стилистически и отличается от явленного Угрешского образа, но относится к тому же иконографическому типу. С крестным ходом братия обители, ее прихожане торжественно встретили у Святых врат икону «Взыграние Младенца». Образ занесли в Спасо-Преображенский собор, в котором он хранится и по сей день, по праву являясь одним из наиболее чтимых в монастыре».

Угрешский образ «Взыграние» отличается от наиболее распространенных вариантов этого образа под названием «Взыграние Младенца». В большинстве композиций этой иконы Младенец Иисус, сидящий на левой или правой руке Богородицы, изображен как бы играющим и порывисто тянется ручками к лику Своей Матери, касаясь Ее подбородка или щеки, резко закинув назад голову. Иконы с названием «Взыграние Младенца» распространены на Балканах и на Афоне. В России в день празднования Угрешского образа традиционно отмечается праздник всех икон Божией Матери «Взыграние».

Нива духовная

Не нужно создавать проблемы в Церкви и преувеличивать те небольшие человеческие нестроения, которые всегда в ней присутствуют, чтобы не причинить большего зла, чему лукавый только радуется.

Не является искренним и прямым ни тот, кто говорит кому-то правду в лицо, ни тот, кто ее публикует, но тот, кто имеет любовь и истинную жизнь и говорит с рассуждением, когда нужно и что нужно.

Старец Паисий Святогорец

21 ноября – Собор Архистратига Михаила и прочих Небесных Сил бесплотных.

Всем известны первые слова Библии: «В начале сотворил Бог небо и землю». В этих словах под «небом» святые отцы понимали не наше голубое небо и даже не звездное небо, не вселенную с ее галактиками и туманностями (ибо весь этот материальный космос назван словом «земля»), а понимали горний мир, мир бесплотных существ, мир Ангелов. Вообще в Священном Писании выражение «небо и земля» означает полноту творения Божия – все то, что создано Богом. Таким образом, из самых первых слов Библии нам открывается великая тайна – мы узнаем, что творение Божие состоит из двух частей: неба, или нематериального Ангельского мира, и земли, то есть материального космоса. В последующих стихах Библия довольно подробно повествует об устроении Богом «земли», то есть материального мира. Об Ангельском же мире больше ничего не говорится. Писание покрыло эту тайну молчанием, – может быть, потому, что человек, какой он есть сейчас, все равно не мог бы ее вместить. Ибо реальности горнего мира непостижимы для людей, в чем убеждают нас, например, и известные слова Христа: «Если Я сказал вам о земном, и вы не верите, как поверите, если буду говорить вам о небесном?».

…Природа Ангельская невидима и непостижима для человека, но знает ее только сотворивший ее Бог. Хотя в Библии и описаны явления Ангелов в виде светоносных юношей, или воинов, или шестокрылых животных – Херувимов, или таинственных колесниц, или многоочитых львов, тельцов и орлов, однако святые отцы говорят, что эти образы не являются истинной природой Ангелов, но принимаются ими только ради людей, ради их восприятия – для откровения им Божественных тайн. «Ангельские силы нисходят с крыльями, – говорит святитель Иоанн Златоуст, – не потому, чтобы у этой бестелесной силы были крылья, но в знак того, что они сходят с высочайших областей, оставив горние обители». Саму же Ангельскую природу никто из людей не видел и видеть не может. Однако природа эта отчасти все же проявляет себя при явлениях Ангелов, и, по словам святых отцов, она невыразимо прекрасна и сияет бесчисленными совершенствами, которые вложил в нее создавший ее Бог. Ангелы являются служителями Бога и Его посредниками в управлении миром. …Об участии Ангелов в богослужении свидетельствует и Сама Церковь: «Ныне силы небесные с нами невидимо служат», – поется на Преждеосвященной литургии. Перед малым входом священник молится, чтобы Господь послал Ангелов, участвующих в этом священнодействии. Кроме того, на литургии поются «Трисвятое» и серафимская песнь «свят, свят, свят». Эти песнопения не человеческие, они принадлежат Ангелам, и во время службы их невидимо поют вместе с людьми Ангелы.

…По слову преподобного Феодора, Ангелы человеколюбивы, ибо они приняли дар человеколюбия от своего человеколюбивого Владыки – Бога. И потому в жизни христиан Ангелы принимают самое ближайшее участие. Известно, например, что у каждого из нас есть Ангел Хранитель. Преподобный Анастасий Синаит пишет, что «тем, которые сподобились крещения и возносятся на высоту добродетелей, даны от Бога Ангелы, заботящиеся о них и содействующие им… В этом уверяет нас Господь, когда говорит, что есть Ангелы

Хранители у всякого, кто верует в Него». Ангел Хранитель помогает христианину, хранит его на всех земных путях, а главное, хранит на том последнем, самом важном и опасном пути, когда душа, разлучившись с телом и восходя на небо, будет проходить мытарства.

….Следует также сказать, что Ангелы Хранители не просто хранят нас, но и осуществляют нашу связь с Богом, с небом, со святыми. Без них эта связь будет разорвана. Ангелы возносят наши молитвы к Богу и от Бога приносят нам помощь, или дары, или вразумление, или исцеление, или что другое. Прп. Иоанн Лествичник говорит: «Доколе они (Ангелы) к нам не приблизятся, дотоле и весь труд наш бесполезен и безуспешен; ибо молитва наша не имеет ни силы дерзновения, ни крыл чистоты и не может вознестись ко Господу, если Ангелы наши не приблизятся к нам и, взявши ее, не принесут ко Господу». Также когда мы молимся святым, то наши молитвы передает им Ангел Хранитель… Кроме того, если мы за кого-нибудь молимся, то за нас молится Ангел Хранитель этого человека. Таким образом, Ангелы активно участвуют в нашей христианской жизни, осуществляя нашу связь с Богом и соединяя нас со святыми и друг с другом.

Из-за любви к Богу Ангелы не знают покоя ни днем, ни ночью, но пребывают в непрестанном славословии Творца. И мы должны всегда прославлять Господа своими молитвами, своими словами, своими делами и всей своей жизнью. И если будем стараться так жить, то, несомненно, в свое время присоединимся к Ангельским небесным ликам и сольемся с ними в вечном славословии Бога Творца, Которому одному подобает всякая слава, честь и держава ныне и присно и во веки веков.

Свящ. Иоанн Павлов (в сокр., полный текст на сайте: https://azbyka.ru/propovedi/v-nachale-bylo-slovo-sto-izbrannykh-propovedej.shtml#ch_0_44

28 ноября – начало Рождественского поста

Рождественский пост продолжается40 дней, до великого праздника Рождества Христова.

Пришел на землю Христос – источник любви и жизни, пришел, чтобы спасти нас, искупить наши грехи, просветить нас светом евангельским; пришел, чтобы примирить человека с Богом Отцом, избавить людей от вечной гибели и указать путь ко спасению, в Царство Небесное. Радостно это событие, потому и пост радостный, не строгий: благословляется рыба (кроме среды и пятницы). Строгий пост – в Рождественский Сочельник – канун Рождества Христова, благословляется вкушать коливо. Когда человек постится ради Господа (т. е. соблюдает благословенный Церковью пост, а не просто голодает), душа его успокаивается, умиротворяется и, если во время телесного поста человек ведет чистую жизнь, молится, он чувствует рядом с собой Господа и твердо уверен, что Господь есть.

Любовь приближает к Богу

«Доколе есть время, будем делать добро всем» (Гал. 6:10)

Мы подражаем Христу только тогда, когда стремимся принести пользу, помочь ближним, сколько-нибудь облегчить их участь, подкрепить слабых, внести луч света в мрачную жизнь. Каждое дело любви и самозабвения приближает нас к Богу. Нетрудно найти тех, кто в нас нуждается, они встречаются нам на каждом шагу, и почти не проходит дня, чтобы Господь не посылал нам случай оказать какую-нибудь помощь нашему ближнему.

Но для того, чтобы всегда быть наготове воспользоваться этим случаем, не надо быть поглощенным самим собой. Кто занят собой, своими заботами, своими ощущениями, своими желаниями, у того так суживаются понятия, так ограничивается кругозор, что он уже не видит ничего дальше самого себя и проходит мимо чужого горя, не замечая его. Напротив, чем глубже рана в нашем сердце, тем оно должно становиться более чутким, более отзывчивым к страданиям других. Чужого горя для нас не может быть, всякое горе нам близко, каждому страждущему должны мы сострадать и «*носить бремена друг друга*», забывая о своем бремени. *«День за днем»: дневник неизвестного православного священника*

Признание маме

Одна такая есть на свете,
Она за все меня простит,
И каждый Божий день с рассветом
Меня на день благословит.
С ней нет секретов, нет печали,
Проблемы все уходят прочь.
Она всегда меня встречает
И рада видеть даже в ночь.

Она, я знаю, не осудит,
Лишь тихо головой качнет,
Каков бы ни был мой проступок,
С любовью скажет: «Бог поймет».
Она все знает без рассказов
И, большей частью, наперед,
Но мы не слушаем и чаще
Все делаем наоборот.

П. Андреев

Детское чтение

Вся семья в одной лодке

Семья, – говорил сегодня священник в воскресной школе, – это люди в одной лодке. Представьте себе, вот мама и папа сидят за веслами и гребут. Когда они поженились, их было двое, и грести по волнам жизненного моря было легко. Потом родились вы, дети. И маме с папой стало тяжелее грести. А потом еще бабушка с дедушкой заболели и пересели из своей лодки в вашу. И вот папа уже надрывается, и маме непросто. И вы растете, лодка становится все тяжелее и тяжелее.

Как же быть? Батюшка сказал так. Пусть старший из детей скажет: папа, мама, дайте мне тоже весло, я буду помогать. А там и брат подрос, за другое весло ухватился. Смотришь, маме и папе можно передохнуть. Вот так и надо.

Я задумался. Бывает же у нас и по-другому, я-то знаю. Словно бы мама и папа гребут против течения, выгребают, а мы на руках у них повисли и мешаем. Ноем, ссоримся, не слушаем. Каково маме, каково папе? Так ведь наш семейный баркас может и разбиться.

Буду тоже грести, – решил я. Спросил батюшку, как это делать. А он ответил: помолись за родителей, вымой посуду, убери за кошкой, потерпи, когда брат или сестра кричат – не присоединяйся, не вступай в ссору.

Есть просто масса способов стать членом команды!

Притча

Жили-были два друга. В один момент они поспорили, и один из них дал пощечину другому. Последний, чувствуя боль, но ничего не говоря, написал на песке: «Сегодня мой самый лучший друг дал мне пощечину».

Они продолжали идти и нашли оазис, в котором решили искупаться. Тот, который получил пощечину, едва не утонул, и его друг его спас. Когда он пришел в себя, он написал на камне: «Сегодня мой самый лучший друг спас мне жизнь».

Тот, кто дал пощечину и который спас жизнь своему другу, спросил его:
– Когда я тебя обидел, ты написал на песке, а теперь ты пишешь на камне. Почему?

Друг ответил:
– Когда кто-либо нас обижает, мы должны написать это на песке, чтобы ветры могли стереть это. Но когда кто-либо делает что-либо хорошее, мы должны выгравировать это на камне, чтобы никакой ветер не смог бы стереть это.

Научись писать обиды на песке и гравировать радости на камне.

Электронную версию «Троицкого листка» можно найти на сайте нашего храма:
http://kazankahram.cerkov.ru и на сайте Кавказского благочиния: http://kavkaz.blagochin.ru
Редактор: *прот. Кассиан Кравцов* Верстка и печать: *С. Мялова*

Уважаемые прихожане! Наша газета содержит изображения православных икон, поэтому убедительно просим не использовать листки в хозяйственных нуждах